



Documento di Valutazione del Rischio Incendio
Istituto Istruzione Superiore
"A. Tilgher"
Ercolano(NA)
 ai sensi del D.Lgs. 81/2008 e del D.M. 03/08/2015 e s.m.i.

Plesso di via Marittima n.3

Il presente DVRI è soggetto ad aggiornamento periodico nonché quando si verificano significativi mutamenti che ne richiedano necessariamente un'integrazione.
 La valutazione dei rischi è stata condotta dal Dirigente Scolastico

Figure	Nominativo	Firma
Dirigente Scolastico	Prof. Giuseppe Montella	
Preposto	Prof. Roberto Marotta	
R.S.P.P.	Ing. Giovanni Pacinno	
Medico Competente	Dr. Ciro De Seta	
R.L.S.	Raffaele Russo	
Addetti antincendio	Lara Gaetano Marotta Consiglia	
Addetti primosoccorso	Prof. Marotta Roberto Prof. Madonna Carlo Prof. Miranda Luigi Prof. Belsino Claudio Prof.ssa Giammona Carla Oliviero Patrizia Palomba Santo	

Azienda: I.I.S. "A. Tilgher" Ercolano (NA)		
Documento di Valutazione del Rischio Incendio ai sensi del D.Lgs. 81/2008 e del D.M. 03/08/2015 e s.m.i.		
Codice documento: DVRI - I.I.S. TILGHER succursale	data: 21/11/2016	rev. 01

Il presente documento è articolato in base alle seguenti sezioni

- Sezione 1: ANAGRAFICA AZIENDALE;
- Sezione 2: RELAZIONE INTRODUTTIVA;
- Sezione 3: DESCRIZIONE E DISLOCAZIONE DELLE ATTIVITÀ;
- Sezione 4: VERIFICA DELLE PRESTAZIONI DI RESISTENZA AL FUOCO;
- Sezione 5: VALUTAZIONE DEL RISCHIO INCENDIO;
- Sezione 6: MISURE DI SICUREZZA.

Azienda: I.I.S. "A. Tilgher" Ercolano (NA)		
Documento di Valutazione del Rischio Incendio ai sensi del D.Lgs. 81/2008 e del D.M. 03/08/2015 e s.m.i.		
Codice documento: DVRI - I.I.S. TILGHER succursale	data: 21/11/2016	rev. 01

SEZIONE 1 ANAGRAFICA AZIENDALE

1.1. – DESCRIZIONE DELL' AZIENDA

<i>Ragione Sociale</i>	Istituto d'Istruzione Superiore "Adriano Tilgher"
<i>Natura giuridica</i>	Ente pubblico non economico
<i>Sede legale</i>	Via Marittima n. 3 Ercolano (NA)
<i>Tel / fax / e-mail</i>	0817397980
<i>Codice Fiscale</i>	94058920631
<i>Partita IVA</i>	94058920631
<i>Codice ISTAT</i>	80212
<i>Descrizione del ciclo produttivo</i>	Attività didattiche della scuola superiore secondaria suddivisa tra "Istituto Tecnico (AFM)", "Istituto tecnico per i servizi turistici", "Istituto per enogastronomia e ospitalità alberghiera", Accanto all'insegnamento tradizionale che si svolge nelle aule possono svolgersi anche attività di laboratorio di informatica in ambiente dedicato. Viene inoltre svolta leggera attività motoria in un'aula al piano terra adibita a palestra e nella quale sono essenzialmente posizionati due tavoli da ping-pong..
<i>Descrizione dell'edificio</i>	L'edificio è di proprietà privata ed è gestito in locazione dalla Provincia di Napoli. Si trova nel comune di Ercolano e risulta essere l'unico edificio di indirizzo superiore presente nel comune. L'istituto è situato anche nelle vicinanze della locale ASL e risulta distante sia dal centro cittadino, dalla stazione della circumvesuviana e dalla stazione ferroviaria di Portici-Ercolano. L'unico mezzo di collegamento con il centro cittadino è costituito da un servizio di autobus della ANM. Alla struttura si accede da un atrio scoperto che rappresenta anche lo spazio di accesso degli uffici ASL; a tale spazio scoperto si accede mediante un portone posto su via Marittima. Sul retro dell'edificio è presente un altro spazio scoperto sul quale è peraltro realizzato un manufatto edilizio destinato attualmente ad uffici ASL. Gli spazi antistanti l'edificio scolastico costituiscono un primo luogo sicuro per eventuale evacuazione della struttura scolastica. Il plesso è dotato di una scala interna realizzata in cemento armato e di una scala esterna in ferro che è utilizzata come uscita di emergenza. L'edificio fu adibito a scuola media già dalla sua realizzazione e, dopo un periodo di inutilizzo, furono eseguiti lavori di manutenzione per adibirlo ad istituto professionale. Si compone di un piano terra e tre piani in elevazione, le strutture portanti sono realizzate in cemento armato mentre gli orizzontamenti (solai) con strutture latero-cementizie. Al piano terra sono ubicate due aule e la palestra. Al primo piano, oltre le aule didattiche, è ubicata la sala docenti, un'aula adibita a segreteria-vicepresidenza e un'aula per alunni diversamente abili e gli uffici di segreteria, Presidenza, nonché alcune aule e il laboratorio di fisica/ chimica. Al secondo e terzo piano sono ubicate aule didattiche e al terzo piano è ubicato anche il laboratorio di informatica. Ciascun piano è dotato di propri servizi igienici per alunni suddivisi per uomini e donne.

Azienda: I.I.S. "A. Tilgher" Ercolano (NA)		
Documento di Valutazione del Rischio Incendio ai sensi del D.Lgs. 81/2008 e del D.M. 03/08/2015 e s.m.i.		
Codice documento: DVRI - I.I.S. TILGHER succursale	data: 21/11/2016	rev. 01

1.2. – ORGANIGRAMMA AZIENDALE PER LA SICUREZZA

<i>Datore di Lavoro</i>	Il "soggetto titolare del rapporto di lavoro con il lavoratore o, comunque, il soggetto che ... ha la responsabilità dell'organizzazione stessa o dell'unità produttiva in quanto esercita i poteri decisionali e di spesa" è il prof. Giuseppe Montella, in virtù della propria qualifica di Dirigente Scolastico
<i>Deleghe di funzioni</i>	Al momento il datore di lavoro non ha delegato tutto o parte dei suoi obblighi, previsti dall'art. 18 del D.Lgs. 81/2008, ad altra persona.
<i>Dirigenti (ai fini della sicurezza)</i>	Nessuno tra i lavoratori è stato identificato tra le "persone che, in ragione delle competenze professionali e di poteri gerarchici e funzionali adeguati alla natura dell'incarico conferitoli, attuano le direttive del datore di lavoro organizzando l'attività lavorativa e vigilando su di essa"
<i>Preposti (ai fini della sicurezza)</i>	Le "persone che, in ragione delle competenze professionali e nei limiti di poteri gerarchici e funzionali adeguati alla natura dell'incarico conferitogli, sovrintendono alla attività lavorativa e garantiscono l'attuazione delle direttive ricevute, controllandone la corretta esecuzione da parte dei lavoratori ed esercitando un funzionale potere di iniziativa" sono: - Maddaloni Nunzia (Preposto degli Assistenti Tecnici) - Oliviero Gaetano (Preposto degli Assistenti Amministrativi e dei Collaboratori Scolastici in qualità di DSGA) - Docenti quando presenti nei laboratori e in palestra (Preposti degli alunni equiparati ai lavoratori in tali situazioni)
<i>Lavoratori</i>	Alla data odierna sono presenti n. 56 lavoratori di cui 50 docenti, n. 5 collaboratori scolastici en. 1 personale tecnico-amministrativo. Nell'Istituto vi sono inoltre ca. 860 alunni che quando operano nei laboratori e nelle palestre sono equiparati ai lavoratori.

Azienda: I.I.S. "A. Tilgher" Ercolano (NA)		
Documento di Valutazione del Rischio Incendio ai sensi del D.Lgs. 81/2008 e del D.M. 03/08/2015 e s.m.i.		
Codice documento: DVRI - I.I.S. TILGHER succursale	data: 21/11/2016	rev. 01

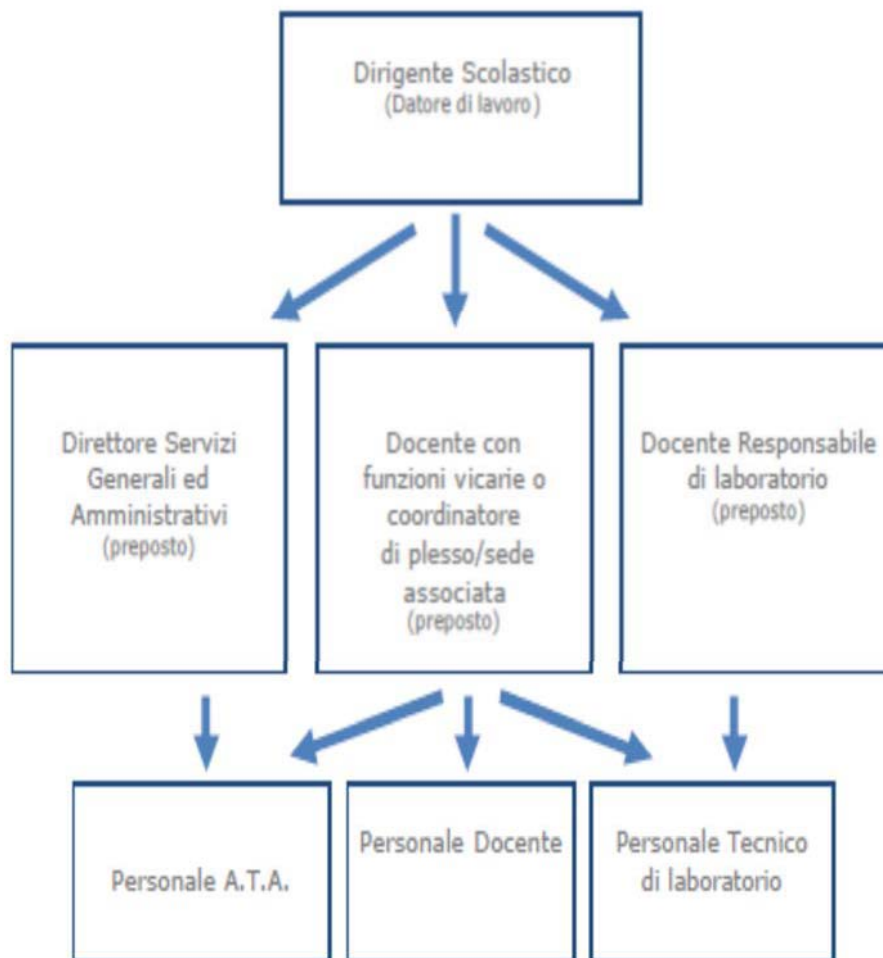

TIPOLOGIA DELLA SCUOLA

INDIRIZZO	CLASSI	ALUNNI MASCHI	ALUNNI FEMMINE	TOT. ALUNNI	N. CLASSI
Enogastronomico	CorsoA	84	36	120	5
	CorsoB	49	43	92	4
	CorsoC	55	42	97	4
	CorsoD	53	25	78	4
AFM	CorsoD	34	24	58	3
TOTALE	ALUNNI/CLASSI			445	20

Azienda: I.I.S. "A. Tilgher" Ercolano (NA)		
Documento di Valutazione del Rischio Incendio ai sensi del D.Lgs. 81/2008 e del D.M. 03/08/2015 e s.m.i.		
Codice documento: DVRI - I.I.S. TILGHER succursale	data: 21/11/2016	rev. 01

SEZIONE 2

RELAZIONE INTRODUTTIVA

2.1 - PREMESSA

La presente relazione è stata redatta in base al D.M. 03-Agosto-2015 "Approvazione di norme tecniche di prevenzione incendi, ai sensi dell'art. 15 del decreto legislativo 8 marzo 2006 n. 139" nonché del D.Lgs. n. 81/2008 relativo ai criteri di valutazione del rischio incendio sui luoghi di lavoro e misure di prevenzione e protezione antincendio da adottare al fine di ridurre l'insorgenza di un incendio e di limitarne le conseguenze qualora esso si verifichi.

Il presente documento costituisce parte integrante del DVR redatto edovrà essere periodicamente verificato, dal S.P.P., a seguito di:

- nuove realizzazioni;
- modifiche organizzative e funzionali;
- adeguamenti strutturali;
- adeguamenti impiantistici;
- attivazione di cantieri all'interno dell'immobile".

2.2 - OBIETTIVI DELLA VALUTAZIONE DEL RISCHIO INCENDIO

La valutazione dei rischi di incendio deve consentire al dirigente scolastico di prendere i provvedimenti che sono effettivamente necessari per salvaguardare la sicurezza del personale, degli alunni e delle altre persone presenti nel luogo di lavoro. Questi provvedimenti comprendono:

- la prevenzione dei rischi;
- l'informazione dei lavoratori e delle altre persone presenti;
- la formazione dei lavoratori;
- le misure tecnico - organizzative destinate a porre in atto i provvedimenti necessari.

2.3 - CRITERI ADOTTATI NELLA VALUTAZIONE DEL RISCHIO INCENDIO

La valutazione del rischio d'incendio si è articolata nelle seguenti fasi:

- acquisizione delle informazioni generali dell'immobile;
- descrizione delle attività svolte e delle attrezzature presenti nel luogo di lavoro, compresi gli arredi
- individuazioni di ogni potenziale pericolo per la presenza di materiali infiammabili e potenziali fonti di innesco;
- attrezzature ed impianti antincendio;
- caratteristiche costruttive ed organizzazione del sistema di vie ed uscite di emergenza;
- numero di persone presenti, siano esse lavoratori dipendenti, alunni o altre persone, e loro capacità di allontanarsi in caso di emergenza
- pericoli identificati e valutazione del rischio residuo d'incendio
- indicazione delle misure di sicurezza per eliminare o ridurre i rischi residui di incendio

Non sono stati presi in considerazione gli inneschi dovuti ad atti vandalici o di origine dolosa. Per la valutazione si è proceduto "all'analisi di dettaglio, con la suddivisione dell'immobile in diverse aree" e per ogni area omogenea" si è provveduto alla:

- **individuazione dei pericoli d'incendio esistenti** (i materiali combustibili e/o infiammabili presenti; le sorgenti d'innesco);
- **identificazione dei soggetti esposti** (alunni, lavoratori, fornitori, personale delle ditte esterne, ecc.);
- **valutazione dell'entità del rischio accertato**: "è stata effettuata la verifica delle prestazioni di resistenza al fuoco; si è proceduto a stabilire dei criteri per ridurre i pericoli d'incendio

Azienda: I.I.S. "A. Tilgher" Ercolano (NA)		
Documento di Valutazione del Rischio Incendio ai sensi del D.Lgs. 81/2008 e del D.M. 03/08/2015 e s.m.i.		
Codice documento: DVRI - I.I.S. TILGHER succursale	data: 21/11/2016	rev. 01

esistenti, avendo in obiettivo l'eliminazione (o la riduzione) degli stessi (es.: sostituzione dei materiali pericolosi con altri meno pericolosi, ecc.).

Si è pervenuto quindi all'individuazione del livello di rischio, che è stata condotta tenendo conto anche della presenza di attività soggette al controllo dei W.F., in base all'elenco allegato al d.p.r. 151 del 1 agosto 2011, definendo, alla fine del processo, secondo il disposto del d.m. 10 marzo 1998, il livello di rischio residuo”;

- **verifica delle misure di tutela adottate** ovvero individuazione di eventuali ulteriori provvedimenti e misure necessarie, in relazione a “vie di esodo e uscite di emergenza; sistemi di rivelazione e allarmi incendio; attrezzature e impianti di estinzione; controlli e manutenzione sulle misure di protezione antincendio; informazione e formazione”.

SEZIONE 3

DESCRIZIONE E DISLOCAZIONE DELLE ATTIVITA'

3.1 - DESCRIZIONE DELL'ATTIVITA'

Le caratteristiche delle attività svolte presso l'Istituto sono tali da richiedere il Certificato di Prevenzione Incendi (CPI); in particolare ricadono all'interno dell'attività n. 67.4.C (“Scuole di ogni ordine, grado e tipo, collegi, accademie e simili per oltre 300 persone presenti”). e 71.2.B (Impianto caldaia con potenzialità superiore a 116 kW e fino a 350 kW).

La scuola è aperta dalle ore 8:00 alle ore 15:00 per attività didattica dal Lunedì al Venerdì e talvolta anche in orario pomeridiano nell'ambito dei diversi progetti organizzati.

Attualmente l'istituto è dotato di CPI scaduto in data 02/11/2016 del quale se ne richiede il rinnovo.

3.2 - DESCRIZIONE DEGLI AMBIENTI - ACCESSIBILITA'

L'edificio, di proprietà privata ed è condotto in locazione dalla Provincia di Napoli, fu ristrutturato nel corso dell'anno 1975 e dall'epoca della sua realizzazione, è sempre stato adibito ad edificio scolastico.

Inizialmente era destinato a scuola media primaria e solo successivamente fu occupato come succursale dell'istituto superiore "A. Tilgher". E' ubicato nel comune di Ercolano alla via Marittima n. 3 con accesso da un cortile comune agli uffici della locale ASL.

L'edificio si sviluppa su 4 piani fuori terra (piano terra e n. 3 piani in elevazione) con un'altezza complessiva non superiore a 24 m. Le strutture portanti sono realizzate con travi e pilastri in cls armato e i solai sono di tipo latero-cementizio.

Al piano terra sono presenti n. 2 aule didattiche, un locale destinato ad attività ginnica e servizi igienici.

Al piano primo sono presenti n. 7 aule didattiche, la sala docenti una sala destinata ad allievi diversamente abili e i servizi igienici;

Al piano secondo sono presenti n. 10 aule didattiche e i servizi igienici;

Al piano terzo sono presenti n. 8 aule didattiche, il laboratorio di informatica e i servizi igienici.

L'accesso ai piani è realizzato mediante un'unica scala centrale a pianta regolare. Lateralmente ed in corrispondenza dei servizi igienici è presente una scala esterna di emergenza

Per quanto riguarda l'accessibilità dei mezzi di soccorso dei VV.F. in caso di incendio, questa è garantita, attraverso il varco d'ingresso ed è possibile l'utilizzo e l'accostamento delle autoscale per poter accedere direttamente alle finestre.

Azienda: I.I.S. "A. Tilgher" Ercolano (NA)		
Documento di Valutazione del Rischio Incendio ai sensi del D.Lgs. 81/2008 e del D.M. 03/08/2015 e s.m.i.		
Codice documento: DVRI - I.I.S. TILGHER succursale	data: 21/11/2016	rev. 01

SEZIONE 4

VERIFICA DELLE PRESTAZIONI DI RESISTENZA AL FUOCO

Per quanto riguarda l'esame più dettagliato della struttura ai fini antincendio, si rimanda alla pratica di prevenzione incendi presentata presso il comando Provinciale dei VV.F. di Napoli (prot. 4585/08) all'interno della quale sono riportati i calcoli relativi ai carichi d'incendio e conseguentemente le caratteristiche, in termini di resistenza al fuoco degli elementi di separazione orizzontale (muri e serramenti) e verticale (solai).

4.1 - COMPARTIMENTI E CLASSIFICAZIONE

La scuola, ai sensi del D.M. 26/08/92 è classificata di tipo 2 (da 301 a 500 presenze contemporanee), e attualmente è da considerarsi di categoria C (attività ad alto rischio con oltre 300 persone presenti) e rientrante nell'attività 67 ai sensi del DPR 151/2011.

I singoli piani sono tra loro collegati mediante una scala interna aperta e pertanto non si realizzano compartimenti antincendio separati. La struttura può dunque vedersi come un unico compartimento antincendio di superficie complessiva inferiore a 6000 mq.

La struttura realizzativa del fabbricato assicura una separazione perimetrale con grado di resistenza al fuoco REI 120, le tramezzature interne assicurano invece una resistenza al fuoco almeno REI 60.

I materiali costituenti le pareti, le coperture degli atri, dei corridoi, delle scale, delle aule e dei locali comuni sono realizzati in modo da garantire una classe di reazione al fuoco non superiore a 1

4.2 - SCALE

La scala interna, realizzata a pianta regolare ha larghezza > 120 cm, con alzata e pedata costante, rispettivamente non superiore a 17 cm e 30 cm. Il numero di gradini è inferiore a 15 e tra una rampa e l'altra è realizzato un ballatoio.

La scala, nella parte centrale, è dotata di corrimano in ferro di altezza compresa tra cm 90 e 100; lateralmente il corrimano è fissato alla parete.

La struttura è dotata di una scala esterna alla quale si accede, attraverso i bagni, sia dal primo che dal secondo e terzo piano, mediante porte dotate di maniglione antipanico. Tale scala ha una larghezza di cm 120 e presenta pedate e alzate regolari. Tale scala smonta direttamente all'esterno del fabbricato in zona aperta.

Il piano terra presenta sia un'uscita sull'atrio di ingresso e sia un'uscita contrapposta che guarda sul cortile retrostante del fabbricato.

4.3 - ASCENSORE

L'istituto è dotato di ascensore interno realizzato in conformità al D.M.I. n. 246 del 16/05/1987 ed è oggetto di verifiche periodiche. La muratura esterna presenta caratteristiche di resistenza al fuoco non inferiori a REI 60.

In prossimità dello stesso è posizionata adeguata cartellonistica che ne vieta l'uso in caso d'incendio.

Azienda: I.I.S. "A. Tilgher" Ercolano (NA)		
Documento di Valutazione del Rischio Incendio ai sensi del D.Lgs. 81/2008 e del D.M. 03/08/2015 e s.m.i.		
Codice documento: DVRI - I.I.S. TILGHER succursale	data: 21/11/2016	rev. 01

SEZIONE 5 VALUTAZIONE RISCHIO INCENDIO

5.1 - AFFOLLAMENTO E CAPACITA' DI DEFLUSSO

L'affollamento è stato calcolato considerando:

- l'affollamento massimo delle aule didattiche stabilito ai sensi del D.M. 18/12/1975, ricavando un valore massimo non superiore a 26 unità;
- l'affollamento massimo degli altri ambienti in relazione al numero di persone normalmente presenti con un incremento del 20%;
- aree comuni con un numero di persone presenti pari a 0,4persone/mq.

In considerazione di tali numeri si ritiene che le uscite presenti siano sufficienti a garantire, per ciascun piano, il regolare deflusso della popolazione scolastica anche in caso di emergenza.

Le scale hanno larghezza non inferiore a cm 120, le uscite verso l'esterno sono dotate di maniglione antipánico regolarmente funzionante e la distanza massima dall'uscita è sempre inferiore a 45 m. Il numero di uscite per ciascun piano è non inferiore a 2 e posizionate in punti ragionevolmente contrapposti.

Per quanto riguarda l'esame più dettagliato della struttura ai fini antincendio, si rimanda alla pratica di prevenzione incendi approvata dal comando dei VV.F. di Napoli (prat. n. 4585/08).

5.2 - SISTEMI DI ALLARME INCENDIO E PROTEZIONE

L'istituto è dotato di un impianto di segnalazione allarme incendio del tipo acustico con pulsante di emergenza collocato in posizione presidiata. La struttura non è dotata di impianto di rilevazione fumi e/o incendio.

All'interno della struttura sono presenti mezzi di estinzione incendio e precisamente: una rete antincendio dimensionata per garantire una portata minima, per ciascuno degli idranti più sfavoriti pari a 120 l/min con pressione residua al bocchello pari a 2 bar.

Per ciascun piano è posizionato n. 1 idranti UNI 45 segnalati da apposita cartellonistica e la tubazione è regolarmente pitturata di colore rosso. All'esterno dell'edificio è ubicata una cassetta UNI 70 per attacco motopompa VV.F.

L'impianto è alimentato da una riserva idrica complessiva pari a 25 mc ca. L'intero impianto è stato progettato e realizzato in modo da soddisfare le caratteristiche di sicurezza e affidabilità dell'impianto. Controlli periodici eseguiti dalla Provincia di Napoli, ne certificano peraltro il corretto funzionamento.

Sui piani sono peraltro dislocati estintori portatili di capacità estinguente non inferiore a 13A - 89B - C in ragione di almeno 1 ogni 200 mq di superficie.

La segnaletica di sicurezza installata è conforme ai dettami del D. Lgs 81/08 e s.m.i.

5.3 - IDENTIFICAZIONE DEI PERICOLI D'INCENDIO

Materiali combustibili	Sorgenti di innesco	Persone esposte al rischio incendio
Presenza di sedie, arredi e tessuti non ignifughi e non certificati. Il numero di elementi presenti è compatibile con l'attività svolta.	Possibile presenza di fumatore Presenza di utilizzatori elettrici non conformi, privi del marchio CE, produttori calore o non correttamente installati. Utilizzo di fiamme libere Possibile presenza di fumatore Presenza di utilizzatori elettrici non conformi, privi del	Docenti Personale ATA Alunni Utenti e visitatori Prestatori d'opera occasionali Persone con disabilità

Azienda: I.I.S. "A. Tilgher" Ercolano (NA)		
Documento di Valutazione del Rischio Incendio ai sensi del D.Lgs. 81/2008 e del D.M. 03/08/2015 e s.m.i.		
Codice documento: DVRI - I.I.S. TILGHER succursale	data: 21/11/2016	rev. 01

	<p>marchio CE, produttori calore o non correttamente installati.</p> <p>Utilizzo di fiamme libere</p>	
--	---	--

5.4 – ELIMINAZIONE E/O RIDUZIONE DEI PERICOLI D'INCENDIO

Materiali combustibili	Interventi	Persone esposte al rischio incendio
<p>Depositare il materiale in maniera ordinata e unicamente nelle aree individuate come "deposito".</p> <p>Rimuovere tutto il materiale combustibile non utilizzabile o ingombrante.</p> <p>Effettuare manutenzione continua e programmata dei dispositivi di protezione antincendio attivi e passivi.</p> <p>Effettuare un controllo periodico sull'efficienza e sicurezza dell'impianto elettrico evitando l'utilizzo di collegamenti artefatti e/o di utilizzatori non certificati CE.</p> <p>Non ingombrare le vie di esodo con materiali vari.</p> <p>Per i locali destinati a deposito e/o archivio, dovrà essere garantita una resistenza al fuoco di almeno REI 60. L'accesso al locale deve avvenire tramite porte almeno REI 60 dotate di congedo di autochiusura. Trattandosi di locali ubicati a piani fuori terra, la superficie massima lorda di ogni singolo locale non può essere superiore a 1000 mq.</p> <p>I suddetti locali devono avere apertura di aerazione di superficie non inferiore ad 1/40 della superficie in pianta, protette da robuste griglie a maglia fitta.</p>	<p>Installare in maniera ben visibile la segnalazione di "DIVIETO DI FUMARE" e farla rispettare.</p> <p>Collocare le fotocopiatrici in posizioni e/o locali a basso carico d'incendio.</p> <p>Evitare l'utilizzo di prolunghe non idonee.</p> <p>Evitare l'utilizzo di prese a spina multiple in modo da non sovraccaricare le prese di corrente presenti.</p> <p>Vietare l'utilizzo di apparecchiature elettriche non certificate e non fornite dall'amministrazione.</p> <p>I locali destinati ad archivio e/o deposito dovranno essere muniti di porte REI 60 certificate.</p> <p>Ad uso di ogni locale dovrà essere previsto almeno un estintore, di tipo approvato, di capacità estinguente non inferiore a 21 A, ogni 200 mq di superficie</p> <p>Il carico di incendio di ogni singolo locale non deve superare i 30 kg/mq, qualora venga superato il suddetto valore, nel locale dovrà essere installato un impianto di spegnimento a funzionamento automatico.</p>	<p>Attuare corsi di formazione antincendio e gestione delle emergenze per i lavoratori presenti e per gli alunni.</p> <p>Nel caso di lavorazioni effettuate da ditte esterne che possano interferire o meno con la normale attività scolastica prevedere di stilare apposito DVR con eventuale interferenze, per le lavorazioni poste in essere e sugli eventuali ulteriori rischi.</p> <p>In particolare in caso di presenza di imprese esterne, si darà seguito al coordinamento previsto dall'art. 6 del D.Lgs. 81/08 con le ditte presenti con cadenza periodica e con quelle che dovessero presenziare per contratti d'appalto o d'opera, garantendo alle stesse l'informazione sui rischi presenti all'interno della presente valutazione.</p>

Azienda: I.I.S. "A. Tilgher" Ercolano (NA)		
Documento di Valutazione del Rischio Incendio ai sensi del D.Lgs. 81/2008 e del D.M. 03/08/2015 e s.m.i.		
Codice documento: DVRI - I.I.S. TILGHER succursale	data: 21/11/2016	rev. 01

SEZIONE 6 MISURE DI SICUREZZA

Concludiamo riportando le **misure di sicurezza individuate**, che “costituiscono le misure che il Datore di Lavoro, e/o il proprietario dell'immobile, dovranno programmare nel breve e/o nel medio termine al fine di eliminare o ridurre il rischio residuo. I tempi per l'attuazione di tali misure restano a discrezione dei relativi responsabili sopra individuati sulla base della gravità della situazione”.

6.1 – MISURE DI TIPO TECNICO

Queste le **misure di tipo tecnico** individuate nell'I.I.S. “A. Tilgher” di Ercolano (NA):

- per l'impianto elettrico dell'immobile è necessario mantenere aggiornata la documentazione tecnica (schemi elettrici, certificazioni, ecc.);
- per l'impianto elettrico e l'impianto termico, si dovrà istituire un programma di verifiche periodiche mirate, tra l'altro, ad accertare lo stato di sicurezza e funzionalità dei dispositivi costitutivi, con particolare riferimento all'intervento differenziale degli interruttori;
- per l'impianto di illuminazione di emergenza dovrà esserne verificato il regolare funzionamento delle singole lampade installate, anche alla luce dell'illuminamento medio che non dovrà essere, in alcun caso, inferiore ai 5 lux previsti dalla normativa vigente;
- l'impianto di terra e l'impianto di protezione contro i fulmini dovranno essere sottoposti alle verifiche periodiche previste dalla legislazione cogente.
- l'esito delle azioni preventive succitate dovrà essere regolarmente riportato nel 'Registro delle manutenzioni' da mantenere aggiornato nell'Istituto scolastico;
- i quantitativi di materiali infiammabili o facilmente combustibili in eccedenza debbono essere depositati in appositi locali o aree destinate unicamente a tale scopo;
- i materiali di pulizia, se combustibili, debbono essere tenuti in appositi ripostigli o locali chiusi con porte almeno REI60;
- i generatori di calore dovranno essere utilizzati in conformità alle istruzioni dei costruttori; speciali accorgimenti necessitano quando la fonte di calore è utilizzata per riscaldare sostanze infiammabili
- sarà evitata l'ostruzione delle aperture di ventilazione di apparecchi di riscaldamento, macchinari, apparecchiature elettriche e di ufficio;
- nel caso debba provvedersi ad un'alimentazione provvisoria di un'apparecchiatura elettrica, il cavo elettrico deve avere la lunghezza strettamente necessaria ad essere posizionato in modo da evitare possibili danneggiamenti;
- I locali deposito e/o archivi dovranno essere muniti di chiusure con porte REI 60;

6.2- MISURE DI TIPO GESTIONALE

Veniamo poi alle **misure di tipo organizzativo e gestionale**:

- i locali dell'Istituto scolastico dovranno essere mantenuti puliti ed in ordine; a tal fine, sarà realizzato un programma delle pulizie, da effettuarsi con cadenza periodica e programmata, in relazione alle caratteristiche dei singoli ambienti;
- è necessario istituire il 'Registro delle manutenzioni' in cui inserire l'esito dei controlli periodici sulle misure di sicurezza da osservare;
- saranno predisposti corsi di formazione e di informazione professionale del personale sull'uso di materiali o attrezzature pericolose ai fini antincendio;
- saranno effettuate, con la periodicità prevista nel Piano di Emergenza (almeno semestrale), delle esercitazioni antincendio che prevedano la partecipazione di tutte le persone presenti nell'Istituto;

Azienda: I.I.S. "A. Tilgher" Ercolano (NA)		
Documento di Valutazione del Rischio Incendio ai sensi del D.Lgs. 81/2008 e del D.M. 03/08/2015 e s.m.i.		
Codice documento: DVRI - I.I.S. TILGHER succursale	data: 21/11/2016	rev. 01

- dovrà essere osservato il divieto di fumo in tutti gli ambienti;
- dovrà essere prestata massima attenzione agli addetti alla manutenzione;
- alla fine della giornata lavorativa deve essere effettuato un controllo per assicurarsi che le misure antincendio siano state poste in essere e che le attrezzature di lavoro, sostanze infiammabili e combustibili, siano messe al sicuro e che non sussistano condizioni per l'innescio di un incendio;
- i lavoratori addetti alla prevenzione incendi debbono effettuare regolari controlli sui luoghi di lavoro finalizzati ad accertare l'efficienza delle misure di sicurezza antincendio; a tal proposito è opportuno predisporre idonee 'liste di controllo';
- i lavoratori debbono segnalare agli addetti alla prevenzione incendi ogni situazione di potenziale pericolo di cui vengano a conoscenza;
- i rifiuti non debbono essere depositati, neanche in via temporanea, lungo le vie di esodo (corridoi, vani scala, disimpegni)".

6.3 – CONCLUSIONI

Qualora le condizioni di esercizio dovessero cambiare nel tempo, è necessario provvedere all'aggiornamento del presente documento.

Restano escluse dal presente documento e quindi dalla valutazione rischio incendio, tutte quelle condizioni di esercizio della struttura non rientranti nella normale attività didattica, quali ad esempio: mostre, fiere, convegni, utilizzo della palestra per attività sportive diverse da quelle prettamente scolastiche.

In tali casi il Dirigente Scolastico dovrà attivarsi con l'ente organizzatore dell'evento e/o manifestazione per ridefinire il rischio d'incendio nei locali utilizzati alla luce della reale attività svolta e delle eventuali attrezzature e/o arredi installati.